

**SISTEMA MUNICIPAL PARA EL DESARROLLO INTEGRAL DE LA  
FAMILIA DE BAHIA DE BANDERAS NAYARIT**

**NOTAS A LOS ESTADOS FINANCIEROS**

**a) NOTAS DE DESGLOCE**

**I) NOTAS AL ESTADO DE SITUACIÓN FINANCIERA  
ACTIVO**

**1).- EFECTIVO Y EQUIVALENTES**

Al 31 de Diciembre de 2019, el estado de Situación Financiera refleja en este rubro los siguientes saldos:

Descripción	Importe
Efectivo	0
Bancos/Tesorería	3,035,692.04
<b>Total:</b>	<b>\$3,035,692.04</b>

**2).- DERECHOS A RECIBIR EFECTIVO O EQUIVALENTES**

La integración del saldo al 31 de Diciembre de 2019 de esta cuenta es el siguiente:

Descripción	Importe
Inversiones Financieras de corto Plazo	-22,711.66
Cuentas por cobrar a Corto Plazo	8,742.07
<b>Total:</b>	<b>-\$13,969.59</b>

Las Inversiones Financieras de corto Plazo se Integra de la siguiente manera:

Descripción	Importe
Compensación SPEI	-3.20
Intereses Ganados	-8,340.36
Intereses Ganados	-14,368.10
<b>Total:</b>	<b>-\$22,711.66</b>

Las Cuentas por Cobrar a Corto Plazo se integran de la siguiente manera:

Descripción	Importe
Subsidio al Empleo	8,742.07
<b>Total:</b>	<b>\$8,742.07</b>

En el saldo de -\$22,711.66 corresponde a Inversiones Financieras a corto Plazo son intereses Ganados por el Banco durante el Ejercicio 2019

### 3).- BIENES MUEBLES

En este rubro se comprometieron las siguientes cuentas al cierre del Ejercicio.

Descripción	Importe
Mobiliario y Equipo de Administración	1,004,700.83
Mobiliario y Equipo Educacional y Recreativo	506,769.65
Equipo e Instrumental Médico y de Laboratorio	219,520.92
Maquinaria, Otros Equipos y Herramientas	119,281.47
<b>Total:</b>	<b>\$1,850,272.87</b>

La cuenta de Mobiliario y Equipo de Administración se desagrega de la siguiente manera:

<b>Descripción</b>	<b>Importe</b>
Elementos	1,799.00
Equipo Eléctrico Oficina	5,612.00
Mobiliario y Equipo	252,338.96
Muebles Excepto de Oficina y Estantería	23,404.66
Muebles Excepto de Oficina y Estantería	302,845.16
Aparato de Computo para uso Vehicular	10,794.68
Equipo de Computación	194,263.00
Equipo de Cómputo y Tecnología de la Información	1,929.00
Otros Equipos de Comunicación	49,434.55
Otros Equipos de Computación	9,454.53
Equipo de Computación	52,473.99
Mobiliario y Equipo de Computo	1,485.96
Otros Equipos de Carácter Comercial	65,367.50
Otros Equipos y Herramientas	21,501.00
Otros Mobiliario y Equipo	11,996.84
<b>Total:</b>	<b>\$1,004,700.83</b>

La cuenta de Mobiliario y Equipo Educativo y Recreativo se desagrega de la siguiente manera:

<b>Descripción</b>	<b>Importe</b>
Cámaras Fotográficas y de Video	294,095.65
Otros Mobiliario y Equipo Educativo y Recreativo	212,674.00
<b>Total:</b>	<b>\$506,769.65</b>

La cuenta de Equipo e Instrumental Médico y de Laboratorio se desagrega de la siguiente manera:

<b>Descripción</b>	<b>Importe</b>
Aparatos e Instrumental de Laboratorio	211,249.37
Instrumental Médico y de Laboratorio	8,271.55
<b>Total:</b>	<b>\$219520.92</b>

La cuenta de Maquinaria, Otros Equipos y Herramientas se desagrega de la siguiente manera:

<b>Descripción</b>	<b>Importe</b>
Maquinaria y Equipo Agropecuario	14,400.00
Maquinaria y Equipo para la Construcción	4,928.44
Sistemas de Aires Acondicionado, calefacción y Refrigeración Industrial y Comercial	80,853.00
Equipo de Comunicación	19,100.03
<b>Total:</b>	<b>\$119,281.47</b>

## **PASIVO**

### **PASIVO CIRCULANTE**

#### **1).- CUENTAS Y DOCUMENTOS POR PAGAR A CORTO PLAZO**

<b>Descripción</b>	<b>Importe</b>
Proveedores por Pagar a Corto Plazo	146,804.72
Retenciones y contribuciones por Pagar a Corto Plazo	505,385.71
Otras Cuentas por Pagar a Corto Plazo	82,468.37
<b>Total:</b>	<b>\$734,658.80</b>

## PROVEEDORES POR PAGAR A CORTO PLAZO

Con respecto al saldo que arroja esta cuenta al 31 de Diciembre de 2019 asciende a \$146,804.72 se determinó que se tienen registros de compromisos contraídos por administraciones municipales anteriores 2011-2014 de proveedores:

Descripción	Importe
Oscar Omar Curiel Paredes	23,929.00
Arturo Vázquez Villalbazo	30,588.21
Maribel Arechiga Pelayo	6,976.25
Irma Yolanda Peña Padilla	10,000.00
Jorge Ibáñez Cuevas	17,874.00
Juan Verduzco Gutiérrez	10,161.60
Jorge Guadalupe Paredes Mata	28,327.20
Simón Ramírez Salgado	17,698.37
Martin Topete Ruiz	1,250.00
<b>Total:</b>	<b>\$146,804.72</b>

## RETENCIONES Y CONTRIBUCIONES POR PAGAR A CORTO PLAZO

Con relación a la información de las retenciones y contribuciones, se muestra las dos principales retenciones pendiente por enterar al 31 de diciembre de 2019, misma que contiene el saldo pendiente de pago, de anteriores administraciones, que de forma acumulativa de han registrado, de acuerdo a los siguientes:

Descripción	Importe
Impuestos Sobre Sueldos y Salarios	370,559.24
<b>Total:</b>	<b>\$370,559.24</b>

Descripción	Importe
Crédito Credenz	99,392.85
<b>Total:</b>	<b>\$99,392.85</b>

## OTRAS CUENTAS POR PAGAR A CORTO PLAZO

En la cuenta de otras cuentas por pagar el importe \$82,468.37 misma que permanece en la misma cantidad de ejercicios anteriores. Se compone de la siguiente forma:

Descripción	Importe
Ramírez Carrillo Silverio	2,241.37
Arreola Gutiérrez Gilberto	12,101.00
García Guerra Miriam Del Carmen	13,484.00
Calixto Valencia Sandra Itzel	16,610.00
Sánchez Romero Manuel	3,234.00
Lizaola Murillo Valeria	23,092.00
González Gómez Juan Luis	23,092.00
Juan Ángel Vázquez Santos	2,518.00
<b>Total:</b>	<b>\$82,468.37</b>

## NOTAS A PATRIMONIO

### 1.- HACIENDA PUBLICA/PATRIMONIO GENERADO

Descripción	Importe
Resultados del ejercicio (Ahorro/Desahorro)	210,615.85
Resultados de Ejercicios Anteriores	5,040,687.80
<b>Total:</b>	<b>\$4,137,336.52</b>

### RESULTADO DEL EJERCICIO (AHORRO/DESAHORRO)

En el ejercicio 2019 se generó un ahorro de \$210,615.85 por la diferencia de ingresos y egresos del Municipio representan el 0.54%.

## RESULTADOS DE EJERCICIOS ANTERIORES

La cantidad de \$5, 040,687.80 se integra de manera acumulativa de la siguiente forma:

Descripción	Importe
Resultado del ejercicio 2009	-1,035,162.89
Resultado del ejercicio 2010	197,747.05
Resultado del ejercicio 2011	570,744.68
Resultado del ejercicio 2012	1,475,309.21
Resultado del ejercicio 2013	-1,447,680.43
Resultado del ejercicio 2014	-191,827.00
Resultado del ejercicio 2015	-38,293.71
Resultado del ejercicio 2016	1,138,892.71
Resultado del ejercicio 2017	479,279.19
Resultado del ejercicio 2018	3,424,900.88
<b>Total:</b>	<b>\$5,040,687.80</b>

## II) NOTAS AL ESTADO DE ACTIVIDADES

### PARTICIPACIONES, APORTACIONES, TRANSFERENCIAS, ASIGNACIONES, SUBSIDIOS

Son los ingresos del Subsidio del H. Ayuntamiento de Bahía de Banderas Nayarit del 1 de Octubre al 31 de Diciembre de 2019:

Descripción	Importe
Transferencias, Asignaciones, Subsidios y Otras ayudas.	14,800,000.00
<b>Total:</b>	<b>\$14,800,000.00</b>

## 1.- GASTOS DE FUNCIONAMIENTO

Ahora bien los gastos de funcionamiento se integran de la siguiente manera:

Descripción	Importe
Servicios Personales	4,738,088.44
Materiales y Suministros	1,207,367.28
Servicios Generales	4,397,992.67
<b>Total:</b>	<b>\$10,343,448.39</b>

Los Gastos de Funcionamiento representan el 69.88% correspondiente del 1 de Octubre al 31 de Diciembre 2019.

La integración de los Servicios Personales es la siguiente:

10000	SERVICIOS PERSONALES	\$4,738,088.44
11000	Remuneración al personal de carácter permanente	1,816,490.03
12000	Remuneración al personal de carácter transitorio	339,789.37
13000	Remuneración adicional y especiales	1,950,450.33
15000	Otras prestaciones sociales y económicas	631,358.71

Los Servicios Personales de \$4, 738,088.44 representan el 32.01% de la totalidad de los gastos de funcionamiento del ejercicio 2019, las partidas más representativas dentro del capítulo de servicios personales son los remuneraciones adicionales y especiales con \$1, 950,450.33, así como los sueldo al personal, por \$1, 816,490.03 además de otras prestaciones sociales y económicas \$631,358.71, que acumuladas a los demás conceptos de gastos representan casi el 40% de los gastos de funcionamiento.



El capítulo de gastos de Materiales y Suministros en Cantidad de \$1, 207,367.28 es la siguiente:

<b>2000</b>	<b>MATERIALES Y SUMINISTROS</b>	<b>\$1,207,367.28</b>
21000	Materiales de administración, emisión de documentos y artículos oficiales	204,093.05
22000	Alimentos y utensilios	140,943.59
24000	Materiales y artículos de construcción y reparación	51,953.66
25000	Productos químicos, farmacéuticos y de laboratorio	205,637.64
26000	Combustibles, lubricantes y adictivos	211,705.84
27000	Vestuarios, blancos, prendas de protección y artículos deportivos	309,747.66
29000	Herramientas, refacciones y accesorios menores	83,285.84

Dentro de los Materiales y Suministros representa el 8.15% de la totalidad de los gastos de funcionamiento del 1 de Octubre al 31 de Diciembre del 2019, la partida más representativa es Vestuarios, blancos, prendas de protección y artículos deportivos \$309,747.66

El capítulo de Servicios Generales en Cantidad de \$4, 397,992.67 es la siguiente:

<b>30000</b>	<b>SERVICIOS GENERALES</b>	<b>\$4,397,992.67</b>
31000	Servicios básicos	33,153.47
32000	Servicios de Arrendamiento	25,014.81
33000	Servicios profesionales, científicos, técnicos y otros servicios	36,105.96
34000	Servicios financieros, bancarios y comerciales	59,567.86
35000	Servicios de instalación, reparación, mantenimiento y conservación	137,750.28
36000	Servicios de comunicación social y publicidad	687,947.69
37000	Servicios de traslado y viáticos	52,612.48
38000	Servicios oficiales	2,472,790.85
39000	Otros servicios generales	893,049.32

Los Servicios Generales de \$4, 397,992.67 representa el 29.71% de la totalidad de los gastos de funcionamiento del ejercicio 2019, la partida más representativa son Servicios Oficiales con \$2, 472,790.85 corresponden a Gastos de Ceremonial, continuando Servicios de comunicación social y publicidad con \$687,947.69.

## 2.- TRANSFERENCIAS, ASIGNACIONES, SUBSIDIOS Y OTRAS AYUDAS

40000	<b>TRANSFERENCIAS, ASIGNACIONES, SUBSIDIOS Y OTRAS AYUDAS</b>	<b>\$3,228,937.16</b>
44000	Ayudas sociales	3,228,937.16

Las transferencias, asignaciones, subsidios y otras ayudas representan el 21.81 % de la totalidad de los gastos de funcionamiento del 1 de Octubre al 31 de Diciembre del 2019, es la partida más representativa Auxilio a personas u hogares del Municipio de Bahía de Banderas.

El Total de Gastos y Otras Perdidas \$13, 572,385.55 Representa el 91.70% correspondiente del 1 Octubre al 31 de Diciembre 2019.

### III) NOTAS AL ESTADO DE VARIACION EN LA HACIENDA PUBLICA

#### 1).- HACIENDA PUBLICA/PATRIMONIO NETO DEL EJERCICIO

DESCRIPCION	IMPORTE
Patrimonio Neto Inicial Ajustado del Ejercicio 2018	\$0

El saldo es el resultado de variación del patrimonio, acumulativo, al cierre del ejercicio 2018.

#### 2).- HACIENDA PUBLICA/PATRIMONIO GENERADO DE EJERCICIOS ANTERIORES

La cantidad de \$5, 040,687.80 se integra de manera acumulativa de la siguiente

Descripción	Importe
Resultado del ejercicio 2009	-1,035,162.89
Resultado del ejercicio 2010	197,747.05
Resultado del ejercicio 2011	570,744.68
Resultado del ejercicio 2012	1,475,309.21
Resultado del ejercicio 2013	-1,447,680.43
Resultado del ejercicio 2014	-191,827.00

Resultado del ejercicio 2015	-38,293.71
Resultado del ejercicio 2016	1,138,892.71
Resultado del ejercicio 2017	479,279.19
Resultado del ejercicio 2018	3,424,900.88
<b>Total:</b>	<b>\$5,040,687.80</b>

### 3).- HACIENDA PUBLICA/PATRIMONIO GENERADO

La variación de la hacienda publica/patrimonio neto del ejercicio 2018, importa de acuerdo a los registros realizados al cierre del ejercicio 2018.

<b>VARIACIONES DE LA HACIENDA PUBLICA/PATRIMONIO NETO DEL EJERCICIO</b>	<b>IMPORTE</b>
Resultados del Ejercicio 2018 (Ahorro/Desahorro)	3,552,650.05
Resultados de Ejercicios Anteriores	1,615,720.92
<b>Total:</b>	<b>\$5,168,370.97</b>

Cambio en la Hacienda Pública/ Patrimonio Contribuido Neto 2019	0
Variaciones de la Hacienda Pública/Patrimonio Neto del Ejercicio 2018	3,552,650.05
Variaciones de la Hacienda Pública/Patrimonio Neto del Ejercicio 2019	-3,342,034.20
<b>Hacienda Pública/Patrimonio 2019</b>	<b>\$210,615.85</b>

#### IV) NOTAS AL ESTADO DE FLUJO DE EFECTIVO

##### 1).- ANALISIS DE SALDOS INICIAL Y FINAL Y EQUIVALENTES

Con base en las cifras que refleja al Estado Financiero del Flujo de Efectivo al cierre del ejercicio 2019, se determina que en comparación con el cierre del Ejercicio 2018, se Generó una Disminución neto en el Efectivo y Equivalentes al Efectivo.

Descripción	Importe
<b>Incremento/disminución neta en el efectivo y equivalentes al efectivo</b>	<b>-616,681.99</b>
Efectivos y equivalentes al efectivo al inicio del ejercicio (Saldo Final 2018)	3,652,374.03
Efectivo y Equivalentes al Efectivo al final del Ejercicio (2019)	3,035,692.04

##### 2) DETALLE DE ADQUISICION DE BIENES MUEBLES E INMUEBLES

En este inciso se detallan las adquisiciones de Bienes muebles e Inmuebles realizadas en el Ejercicio Fiscal 2019, misma que ascendieron a la cantidad de \$599,582.35 de acuerdo al Estado del ejercicio del Presupuesto de egresos para 2019, se devengan de acuerdo a lo siguiente:

Descripción	Importe
Mobiliario y Equipo de Administración	148,684.78
Mobiliario y Equipo Educativo y Recreativo	294,274.64
Equipo e Instrumental Médico y de Laboratorio	82,569.95
Maquinaria, Otros Equipos y Herramientas	74,052.98
<b>Total:</b>	<b>\$599,582.35</b>

En las Actividades de Operación e Inversión, se aprecia que el origen de recursos fue menor por un monto de \$38,364,00.00

<b>Descripción</b>	<b>Importe</b>
Origen	38,364,000.00
Aplicación	38,381,099.64
<b>Flujos netos de efectivo por actividades de operación</b>	<b>-\$17,099.64</b>

En las Actividades de Inversión se aprecia que el origen de recursos fue \$0

<b>Descripción</b>	<b>Importe</b>
Origen	0
Aplicación	599,582.35
<b>Flujos netos de efectivo por actividades de inversión</b>	<b>-\$599,582.35</b>

V) **CONCILACION ENTRE LOS INGRESOS PRESUPUESTARIOS Y CONTABLES, ASI COMO ENTRE LOS EGRESOS PRESUPUESTARIOS Y LOS GASTOS CONTABLES**

1).- **CONCILACION ENTRE LOS INGRESOS PRESUPUESTARIOS Y CONTABLES**

<b>CLAVE</b>	<b>Descripción</b>	<b>Importe</b>	<b>Total</b>
1	Ingresos Presupuestarios		14,800,000.00
2	Más ingresos contables no presupuestarios	0	
	Incremento por variación de inventarios	0	
	Disminución del exceso de estimaciones por pérdida o deterioro u obsolescencia	0	
	Disminución del exceso de provisiones	0	
	Otros ingresos y beneficios varios	0	
	Otros ingresos contables no presupuestarios	0	
3	Menos ingresos presupuestarios no contables		0
	Productos de capital	0	
	Aprovechamientos capital	0	
	Ingresos derivados de financiamientos	0	
	Otros Ingresos presupuestarios no contables	0	
4	Ingresos Contables (4 = 1 + 2 - 3)		14,800,000.00

**2).- CONCILACION ENTRE LOS EGRESOS PRESUPUESTARIOS Y CONTABLES**

Clave	Descripción	Importe	Total
<b>1</b>	<b>Total de egresos (presupuestarios)</b>		<b>13,814,154.55</b>
<b>2</b>	<b>Menos egresos presupuestarios no contables</b>		<b>241,469.00</b>
	Mobiliario y equipo de administración	30,185.00	
	Mobiliario y equipo educacional y recreativo	211,584.00	
	Equipo e instrumental médico y de laboratorio	0	
	Vehículos y equipo de transporte	0	
	Equipo de defensa y seguridad	0	
	Maquinaria, otros equipos y herramientas	0	
	Activos biológicos	0	
	Bienes inmuebles	0	
	Activos intangibles	0	
	Obra pública en bienes propios	0	
	Acciones y participaciones de capital	0	
	Compra de títulos y valores	0	
	Inversiones en fideicomisos, mandatos y otros análogos	0	
	Provisiones para contingencias y otras erogaciones especiales	0	
	Amortización de la deuda pública	0	
	Adeudos de ejercicios fiscales anteriores (ADEFAS)	0	
	Otros Egresos Presupuestales No Contables	0	
<b>3</b>	<b>Más Gasto Contables No Presupuestales</b>		<b>0</b>
	Estimaciones, depreciaciones, deterioros, obsolescencia y amortizaciones	0	
	Provisiones	0	
	Disminución de inventarios	0	
	Aumento por insuficiencia de estimaciones por pérdida o deterioro u obsolescencia	0	
	Aumento por insuficiencia de provisiones	0	
	Otros Gastos	0	
	Otros Gastos Contables No Presupuestales	0	
<b>4.</b>	<b>Total de Gasto Contable (4 = 1 - 2 + 3)</b>		<b>13,572,385.55</b>

La diferencia entre los egresos presupuestarios y los gastos contables del 1 de Octubre al 31 de Diciembre del 2019, en cantidad de \$241,769.00 corresponden a las partidas que se agrupan en el capítulo 5000

<b>Descripción</b>	<b>Importe</b>
Mobiliario y Equipo de Administración	30,185.00
Mobiliario y Equipo Educativo y Recreativo	211,584.00
Equipo e Instrumental Médico y de Laboratorio	0
Maquinaria, Otros Equipos y Herramientas	0
<b>Total:</b>	<b>\$241,769.00</b>

La cuenta de Mobiliario y Equipo de Administración se desagrega de la siguiente manera:

<b>Descripción</b>	<b>Importe</b>
Mobiliario y Equipo	15,197.00
Equipo de Computación	12,698.00
Otros Equipos de Carácter Comercial	2,290.00
<b>Total:</b>	<b>\$30,185.00</b>

La cuenta Mobiliario y Equipo Educativo y Recreativo se desagrega de la siguiente manera:

<b>Descripción</b>	<b>Importe</b>
Otros Mobiliario y Equipo Educativo y Recreativo	211,584.00
<b>Total:</b>	<b>\$211,584.00</b>



## b) NOTAS DE MEMORIA (CUENTAS DE ORDEN)

Las cuentas de orden se utilizan para registrar movimientos de valores que no afectan o modifican el balance del ente contable, sin embargo, su incorporación, en libros es necesaria con fines de recordatorio contable, de control y en general sobre los aspectos administrativos o bien para consignar sus derechos o responsabilidades contingentes que puedan o no presentarse en el futuro.

En el caso del Sistema Municipal Para el Desarrollo Integral De la Familia de Bahía de Banderas Nayarit en este apartado de se presenta la información registrada en Cuentas de Orden relacionada a la Ley de Ingresos y sus diferentes modificaciones y aprobaciones, así como lo relacionado con el Presupuesto de Egresos, sus aprobaciones modificaciones y alcances durante el ejercicio 2019.

### Presupuesto de Ingresos

Del 1 de Octubre al 31 de Diciembre del 2019

Estimado	Ampliaciones y Reducciones	Modificado	Devengado	Recaudado
50,000,000.00	0	50,000,000.00	14,800,000.00	14,800,000.00

### Presupuesto de Egresos

Aprobado	Ampliaciones y Reducciones	Modificado	Devengado	Pagado
50,000,000.00	0	50,000,000.00	13,814,154.55	13,814,154.55

## **c) NOTAS DE GESTION ADMINISTRATIVA**

### **1.- Introducción**

El Sistema Municipal para el Desarrollo Integral de la Familia de Bahía de Banderas es un ente público el cual fue creado con el fin de apoyar a las comunidades más vulnerables del municipio.

Los estados financieros de esta institución proporcionan información para la toma de decisiones, se resume la información de todas las operaciones registradas en la contabilidad y por ende producir información útil para la toma de decisiones oportunas. El objetivo es la relevación del contexto y de los aspectos económicos financieros más relevantes que influyen en la toma del mismo.

### **2.- PANORAMA ECONOMICO Y FINANCIERO**

El sistema municipal para el desarrollo integral de la familia de bahía de banderas obtiene su ingreso única y exclusivamente subsidiado mensualmente por el municipio de bahía de banderas para realizar sus operaciones diarias.

Se obtienen unos ingresos variables de donaciones y cuotas por multas de alcoholímetro destinadas para gastos de casa hogar para niños.

### **3.- AUTORIZACION E HISTORIA**

La fecha de creación del Sistema Municipal para el Desarrollo Integral de la Familia de Bahía de banderas fue el día 25 de mayo del 1991 que fue la fecha que se consolido el vigésimo Ayuntamiento en Nayarit.

Bahía de Banderas se localiza en el Estado de Nayarit, contando con una superficie de 77.3 km<sup>2</sup>, equivalente al 2.8% del total del Estado. Limita al Norte con el Municipio de Compostela, mientras que al Este con los municipios de Puerto Vallarta y San Sebastián del Oeste, ambos pertenecientes a Jalisco.

#### 4.- ORGANIZACIÓN

##### a) OBJETO SOCIAL.

Nuestra institución está creada para dar asistencia social a todos los habitantes del municipio de Bahía de banderas en particular a las comunidades más vulnerables.

##### a) principal actividad.

Atención, seguimientos, asesorías y terapias físicas a las personas más vulnerables del municipio de Bahía de banderas.

##### b) ejercicio fiscal.

01 de enero al 31 de Diciembre de 2019

##### c) régimen jurídico.

Nuestra institución es un organismo público descentralizado.

##### d) consideraciones fiscales del ente: el tipo de obligaciones que nuestra institución tiene ante el sat son exclusivamente de retenciones de ISR (Impuestos sobre la renta) por salarios.

La Estructura Organizacional Básica es la siguiente:

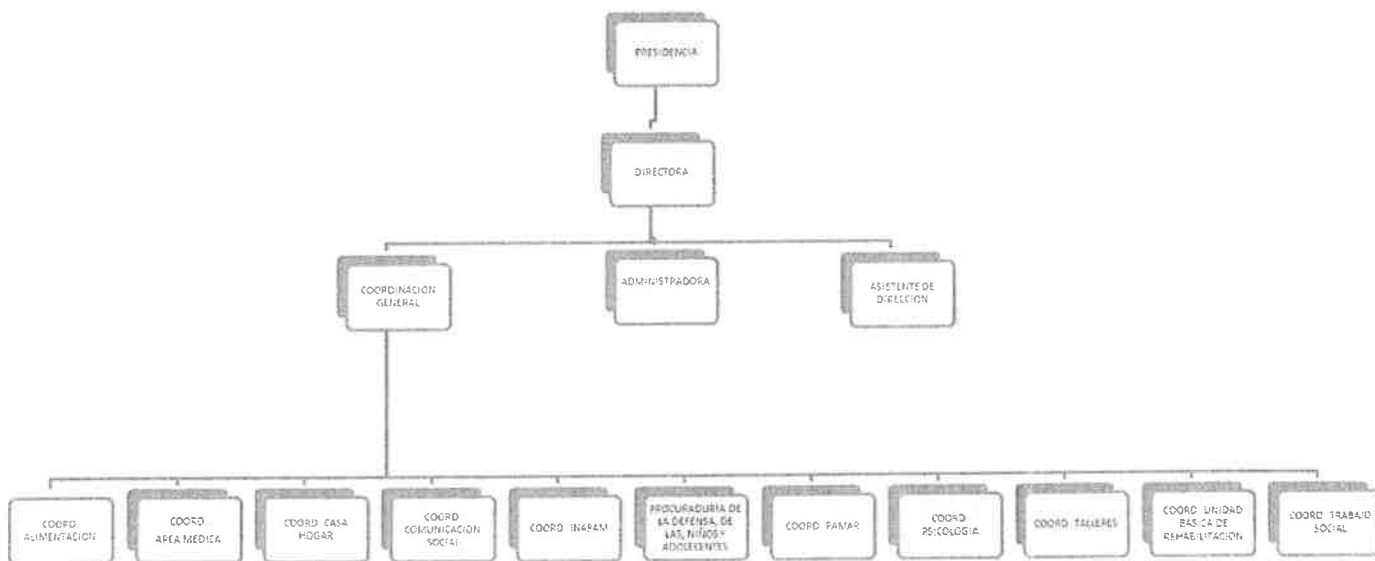

## **5.- BASES DE PREPARACION DE LOS ESTADOS FINANCIEROS**

Las bases para la preparación de los Estados Financieros son de acuerdo a la normatividad emitida por el Consejo de Amortización Contable (CONAC), a sus Postulados Básicos, a la Normatividad Supletoria respecto a la ley de Presupuesto Contabilidad y Gastos Públicos para los Municipios del Estado de Nayarit. Registrando su Contabilidad en Base acumulativa y Devengo Contable.

## **6.- POLÍTICAS DE CONTABILIDAD SIGNIFICATIVAS**

Las políticas de Contabilidad significativas son: Registrar el importe de los Bienes de Activo Fijos a su valor de adquisición no generando actualmente Depreciación de los Bienes se hará de conformidad a las Reglas que emite el CONAC.

Los Bienes Inmuebles no se registran Contablemente debido a que pertenecen al Patrimonio del Municipio.

Los Bienes Muebles están en proceso de actualización del padrón registrando las altas y bajas de los Bienes en coordinación con las diversas áreas del Sistema Municipal para revisión y depuración derivado de la entrega de Recepción de las anteriores Administraciones.

No se cuenta con operaciones en el Extranjero, que generen algún efecto en la información financiera gubernamental del DIF.

## **7.- POSICIÓN EN MONEDA EXTRANJERA Y PROTECCIÓN DE RIESGO CAMBIARIO**

El Sistema Municipal para el Desarrollo Integral de la Familia no cuenta con operaciones en el Extranjero por consiguiente no tiene un riesgo cambiario.

Se da cumplimiento a los preceptos contenidos en la Ley General de Contabilidad Gubernamental con el fin de aportar la revelación suficiente e importancia relativa para que la información sea de mayor utilidad.

## **8.- REPORTE ANALITICO DEL ACTIVO**

Los Bienes Muebles se encuentran en proceso de actualización para su seguimiento patrimonial con sus respectivas Áreas Administrativas, con respecto a

la Información Financiera se detalla en el apartado del Activo reflejado en el Estado de Situación Financiera del presente documento.

#### **9.- FIDEICOMISOS, MANDATOS Y ANÁLOGOS**

El Sistema Municipal para el DIF de bahía de Banderas no cuenta con Deuda Publica.

#### **10.- REPORTES DE LA RECAUDACION**

Los Estados del Ejercicio Presupuestal del Analítico de Ingresos, informan la recaudación obtenida del 1 de Octubre al 31 de Diciembre del 2019 por concepto de transferencias, asignaciones, subsidios y otras ayudas, del Sistema Municipal para el DIF.

#### **11.- INFORMACIÓN SOBRE LA DEUDA Y EL REPORTE ANALÍTICO DE LA DEUDA**

No se encuentra con deudas adquiridas con ninguna institución Bancaria

#### **12.- CALIFICACIONES OTORGADAS**

No se cuenta con Calificación Crediticia

#### **13.- PROCESOS DE MEJORA**

El Sistema Municipal para el DIF de Bahía de Banderas emite las políticas del Control Interno, consideran estructuras de diferentes Áreas Administrativas para eficientar la gestión pública del DIF.

#### **14.- INFORMACIÓN POR SEGMENTOS**

Los diferentes Estados Financieros, Estado del Ejercicio Presupuestario, tanto de Ingresos como Egresos en sus diferentes modalidades, reflejan la información de conformidad con cada rubro.

## 15.- EVENTOS POSTERIORES AL CIERRE

Al tratarse de un Avance de Gestión Financiera trimestral en caso de ser precedentes, se reportaran en los Avances de Gestión posteriores presentando como referencia a Resultados a Ejercicios Anteriores de darse esos supuestos.

## 16.- PARTE RELACIONADAS

No existen parte relacionadas que pudieran ejercer influencia o conflicto de interés sobre la toma de decisiones Financieras y Operativas que representen variaciones significativas a los reportes del Avance de Gestión Financiera.

## 17.- RESPONSABILIDAD SOBRE LA PRESENTACIÓN RAZONABLE DE LA INFORMACION CONTABLE

Bajo protesta de decir verdad declaramos que los Estados Financieros del DIF Municipal y sus Notas, son razonablemente correctos y son responsabilidad del emisor.

**ATENTAMENTE**



---

DRA. MARIA LORENA GUTIERREZ FABIAN  
DIRECTORA DEL DIF MPAL.



---

LIC. NIDIA MARGARITA ORTEGA REYES

ADMINISTRADORA DEL DIF MPAL.