

- **Información Presupuestaria**

- **Información Presupuestaria**

**Estado Analítico de Ingresos**



**SISTEMA MUNICIPAL DIF BAHÍA DE BANDERAS**  
**ESTADO DE NAYARIT**  
**Estado Analítico de Ingresos**  
**Del 01/ene./2026 Al 31/mar./2026**  
 (Cifras en Pesos)

Usr: ANA CELIA  
 Rep: rptEstadoPresupuestoIngresosRB\_CP\_2019

Fecha y hora de Impresión | 17/abr./2026  
 10:29 a. m.

Rubro de Ingresos / Fuente de Financiamiento	Ingresos					Diferencia
	Estimado	Ampliaciones / (Reducciones)	Modificado	Devengado	Recaudado	
IMPUESTOS	\$0.00	\$0.00	\$0.00	\$0.00	\$0.00	0.00
CUOTAS Y APORTACIONES DE SEGURIDAD SOCIAL	\$0.00	\$0.00	\$0.00	\$0.00	\$0.00	0.00
CONTRIBUCIONES DE MEJORAS	\$0.00	\$0.00	\$0.00	\$0.00	\$0.00	0.00
DERECHOS	\$0.00	\$0.00	\$0.00	\$0.00	\$0.00	0.00
PRODUCTOS	\$0.00	\$0.00	\$0.00	\$30,348.42	\$30,348.42	30,348.42
APROVECHAMIENTOS	\$0.00	\$0.00	\$0.00	\$0.00	\$0.00	0.00
INGRESOS POR VENTA DE BIENES, PRESTACIÓN DE SERVICIOS Y OTROS INGRESOS	\$0.00	\$0.00	\$0.00	\$5,000.00	\$5,000.00	5,000.00
PARTICIPACIONES, APORTACIONES, CONVENIOS, INCENTIVOS DERIVADOS DE LA COLABORACIÓN FISCAL Y FONDOS DISTINTOS DE APORTACIONES	\$0.00	\$0.00	\$0.00	\$0.00	\$0.00	0.00
TRANSFERENCIAS, ASIGNACIONES, SUBSIDIOS Y SUBVENCIONES, Y PENSIONES Y JUBILACIONES	\$110,000,000.00	\$0.00	\$110,000,000.00	\$27,500,000.01	\$27,500,000.01	-82,499,999.99
INGRESOS DERIVADOS DE FINANCIAMIENTOS	\$0.00	\$0.00	\$0.00	\$0.00	\$0.00	0.00
<b>Total</b>	<b>\$110,000,000.00</b>	<b>\$0.00</b>	<b>\$110,000,000.00</b>	<b>\$27,535,348.43</b>	<b>\$27,535,348.43</b>	<b>-82,464,651.57</b>
<b>Ingresos Excedentes</b>						<b>-82,464,651.57</b>



Usr: ANA CELIA  
Rep: rptEstadoPresupuestoIngresosRB\_CP\_2019

**SISTEMA MUNICIPAL DIF BAHÍA DE BANDERAS**  
**ESTADO DE NAYARIT**  
**Estado Analítico de Ingresos**  
**Del 01/ene./2026 Al 31/mar./2026**  
(Cifras en Pesos)

Fecha y hora de Impresión | 17/abr./2026  
10:29 a. m.

Rubro de Ingresos / Fuente de Financiamiento	Ingreso					Diferencia
	Estimado	Ampliaciones / (Reducciones)	Modificado	Devengado	Recaudado	
<b>Ingresos del Poder Ejecutivo Federal o Estatal y de los Municipios</b>						
IMPUESTOS	\$0.00	\$0.00	\$0.00	\$0.00	\$0.00	0.00
CUOTAS Y APORTACIONES DE SEGURIDAD SOCIAL	\$0.00	\$0.00	\$0.00	\$0.00	\$0.00	0.00
CONTRIBUCIONES DE MEJORAS	\$0.00	\$0.00	\$0.00	\$0.00	\$0.00	0.00
DERECHOS	\$0.00	\$0.00	\$0.00	\$0.00	\$0.00	0.00
PRODUCTOS	\$0.00	\$0.00	\$0.00	\$30,348.42	\$30,348.42	30,348.42
APROVECHAMIENTOS	\$0.00	\$0.00	\$0.00	\$0.00	\$0.00	0.00
PARTICIPACIONES, APORTACIONES, CONVENIOS, INCENTIVOS DERIVADOS DE LA COLABORACIÓN FISCAL Y FONDOS DISTINTOS DE APORTACIONES	\$0.00	\$0.00	\$0.00	\$0.00	\$0.00	0.00
TRANSFERENCIAS, ASIGNACIONES, SUBSIDIOS Y SUBVENCIONES, Y PENSIONES Y JUBILACIONES	\$110,000,000.00	\$0.00	\$110,000,000.00	\$27,500,000.01	\$27,500,000.01	-82,499,999.99
<b>Ingresos de los Entes Públicos de los Poderes Legislativo y Judicial, de los Órganos Autónomos y del Sector Paraestatal o Paramunicipal, así como de las Empresas Públicas del Estado</b>						
CUOTAS Y APORTACIONES DE SEGURIDAD SOCIAL	\$0.00	\$0.00	\$0.00	\$0.00	\$0.00	0.00
PRODUCTOS	\$0.00	\$0.00	\$0.00	\$0.00	\$0.00	0.00
INGRESOS POR VENTA DE BIENES, PRESTACIÓN DE SERVICIOS Y OTROS INGRESOS	\$0.00	\$0.00	\$0.00	\$5,000.00	\$5,000.00	5,000.00
TRANSFERENCIAS, ASIGNACIONES, SUBSIDIOS Y SUBVENCIONES, Y PENSIONES Y JUBILACIONES	\$0.00	\$0.00	\$0.00	\$0.00	\$0.00	0.00
<b>Ingresos Derivados de Financiamiento</b>						
INGRESOS DERIVADOS DE FINANCIAMIENTOS	\$0.00	\$0.00	\$0.00	\$0.00	\$0.00	0.00
<b>Total</b>	<b>\$110,000,000.00</b>	<b>\$0.00</b>	<b>\$110,000,000.00</b>	<b>\$27,535,348.43</b>	<b>\$27,535,348.43</b>	
<b>Ingresos Excedentes</b>						<b>-82,464,651.57</b>



SISTEMA MUNICIPAL DIF BAHÍA DE BANDERAS  
ESTADO DE NAYARIT

Estado Analítico de Ingresos  
Del 01/ene./2026 Al 31/mar./2026  
(Cifras en Pesos)

Usu: ANA CELIA  
Rep: rptEstadoPresupuestoIngresosRB\_CP\_2019

Fecha y hora de Impresión | 17/abr./2026  
10:29 a. m.

G. GUADALUPE SOLIS MARTINEZ  
DIRECTORA GENERAL

LC. IRMA JUDITH AMPARO ZUIRA  
ADMINISTRADORA GENERAL

- **Notas a los Estados  
Financieros**



# SISTEMA MUNICIPAL PARA EL DESARROLLO INTEGRAL DE LA FAMILIA DE BAHIA DE BANDERAS NAYARIT

## NOTAS A LOS ESTADOS FINANCIEROS

### a) NOTAS DE GESTION ADMINISTRATIVA

#### Introducción

El Sistema Municipal para el Desarrollo Integral de la Familia de Bahía de Banderas es un ente público el cual fue creado con el fin de apoyar a las comunidades más vulnerables del Municipio.

Los Estados Financieros de esta institución proporcionan información para la toma de decisiones, se resume la información de todas las operaciones registradas en la contabilidad y por ende producir información útil para la toma de decisiones oportunas. El objetivo es la relevación del contexto y de los aspectos económicos financieros más relevantes que influyen en la toma del mismo.

#### 1.- AUTORIZACION E HISTORIA

La fecha de creación del Sistema Municipal para el Desarrollo Integral de la Familia de Bahía de Banderas fue el día 25 de mayo del 1991 que fue la fecha que se consolido el vigésimo Ayuntamiento en Nayarit.

Bahía de Banderas se localiza en el Estado de Nayarit, contando con una superficie de 77.3 km<sup>2</sup>, equivalente al 2.8% del total del Estado. Limita al Norte con el Municipio de Compostela, mientras que al Este con los municipios de Puerto Vallarta y San Sebastián del Oeste, ambos pertenecientes a Jalisco.

#### 2.- PANORAMA ECONOMICO Y FINANCIERO

El sistema municipal para el desarrollo integral de la familia de bahía de banderas obtiene su ingreso única y exclusivamente subsidiado mensualmente por el municipio de bahía de banderas para realizar sus operaciones diarias.

Se obtienen unos ingresos variables de donaciones destinadas para gastos de casa hogar para niños y operatividad de DIF.



### **3.- ORGANIZACIÓN Y OBJETO SOCIAL**

#### **a) Objeto social.**

Nuestra institución está creada para dar asistencia social a todos los habitantes del municipio de Bahía de banderas en particular a las comunidades más vulnerables.

#### **b) Principal actividad.**

Atención, seguimientos, asesorías, terapias físicas y otras residencias de asistencia social pertenecientes al sector público, y a las personas más vulnerables del municipio de Bahía de banderas.

#### **c) Ejercicio fiscal.**

01 de Enero al 31 de Diciembre del 2026

#### **d) Régimen jurídico.**

Nuestra institución es un organismo público descentralizado.

#### **e) Consideraciones fiscales del ente:**

El tipo de obligaciones que nuestra institución tiene ante el SAT son exclusivamente de retenciones de ISR (Impuestos sobre la renta) por salarios e ISR retenciones por servicios profesionales.

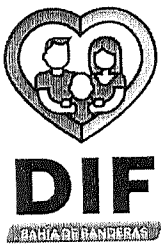

f) La Estructura Organizacional Básica del 1° de enero 2026 es la siguiente:

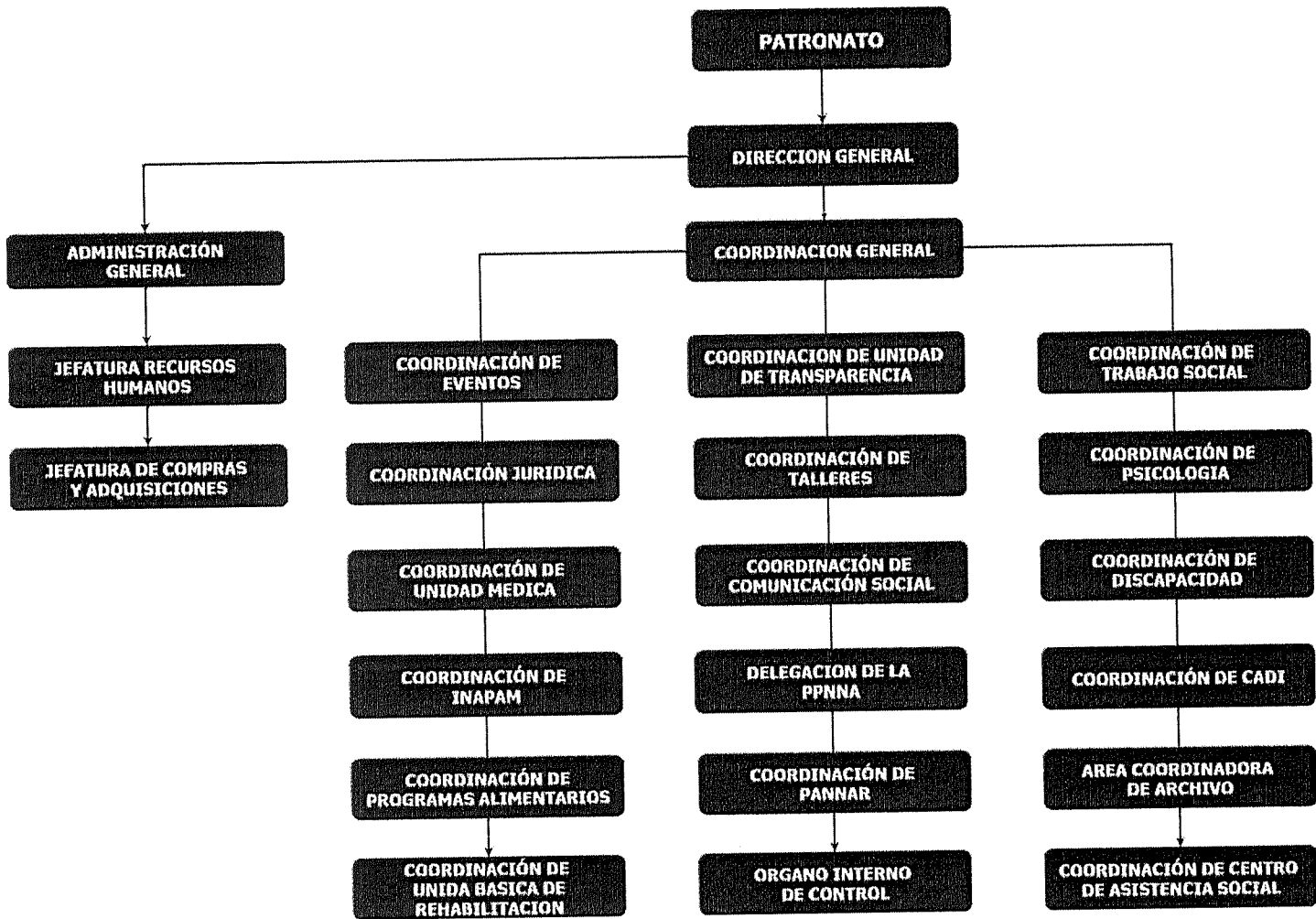



#### **4.- BASES DE PREPARACION DE LOS ESTADOS FINANCIEROS**

Las bases para la preparación de los Estados Financieros son de acuerdo a la normatividad emitida por el Consejo de Amortización Contable (CONAC), a sus Postulados Básicos, a la Normatividad Supletoria respecto a la ley de Presupuesto Contabilidad y Gastos Públicos para los Municipios del Estado de Nayarit. Registrando su Contabilidad en Base acumulativa y Devengo Contable.

#### **5.- POLÍTICAS DE CONTABILIDAD SIGNIFICATIVAS**

Las políticas de Contabilidad significativas son: Registrar el importe de los Bienes de Activo Fijos a su valor de adquisición, generando actualmente Depreciación de los Bienes se hará de conformidad a las Reglas que emite el CONAC.

Los Bienes Inmuebles no se registran Contablemente debido a que pertenecen al Patrimonio del Municipio.

No se cuenta con operaciones en el Extranjero, que generen algún efecto en la información financiera gubernamental del DIF.

#### **6.- POSICIÓN EN MONEDA EXTRANJERA Y PROTECCIÓN DE RIESGO CAMBIARIO**

El Sistema Municipal para el Desarrollo Integral de la Familia no cuenta con operaciones en el Extranjero por consiguiente no tiene un riesgo cambiario.

Se da cumplimiento a los preceptos contenidos en la Ley General de Contabilidad Gubernamental con el fin de aportar la revelación suficiente e importancia relativa para que la información sea de mayor utilidad.

#### **7.- REPORTE ANALITICO DEL ACTIVO**

Los Bienes Muebles se encuentran en proceso de actualización para su seguimiento patrimonial con sus respectivas Áreas Administrativas, con respecto a la Información Financiera se detalla en el apartado del Activo reflejado en el Estado de Situación Financiera del presente documento.



## **8.- FIDEICOMISOS, MANDATOS Y ANÁLOGOS**

El Sistema Municipal para el DIF de bahía de Banderas no cuenta con Deuda Pública.

## **9.- REPORTES DE LA RECAUDACION**

Los Estados del Ejercicio Presupuestal del Analítico de Ingresos, informan la recaudación obtenida del 1 de Enero al 31 de Marzo del 2026 por concepto de transferencias, asignaciones, subsidios y otras ayudas, productos y Otros Ingresos (Donaciones) del Sistema Municipal para el DIF.

## **10.- INFORMACIÓN SOBRE LA DEUDA Y EL REPORTE ANALÍTICO DE LA DEUDA**

No se encuentra con deudas adquiridas con ninguna institución Bancaria

## **11.- CALIFICACIONES OTORGADAS**

No se cuenta con Calificación Crediticia

## **12.- PROCESOS DE MEJORA**

El Sistema Municipal para el DIF de Bahía de Banderas emite las políticas del Control Interno, consideran estructuras de diferentes Áreas Administrativas para eficientar la gestión pública del DIF.

## **13.- INFORMACIÓN POR SEGMENTOS**

Los diferentes Estados Financieros, Estado del Ejercicio Presupuestario, tanto de Ingresos como Egresos en sus diferentes modalidades, reflejan la información de conformidad con cada rubro.



#### **14.- EVENTOS POSTERIORES AL CIERRE**

Al tratarse de un Avance de Gestión Financiera trimestral en caso de ser procedentes, se reportarán en los Avances de Gestión posteriores presentando como referencia a Resultados a Ejercicios Anteriores de darse esos supuestos.

#### **15.- PARTE RELACIONADAS**

No existen parte relacionadas que pudieran ejercer influencia o conflicto de interés sobre la toma de decisiones Financieras y Operativas que representen variaciones significativas a los reportes del Avance de Gestión Financiera.

#### **16.- RESPONSABILIDAD SOBRE LA PRESENTACIÓN RAZONABLE DE LA INFORMACION CONTABLE**

Bajo protesta de decir verdad declaramos que los Estados Financieros del DIF Municipal y sus Notas, son razonablemente correctos y son responsabilidad del emisor.



## b) NOTAS DE DESGLOCE

### I) NOTAS AL ESTADO DE ACTIVIDADES

#### 1.- PARTICIPACIONES, APORTACIONES, TRANSFERENCIAS, ASIGNACIONES, SUBSIDIOS

Del 1 de Enero al 31 de Marzo 2026

Descripción	Importe
Productos	30,348.42
Transferencias, Asignaciones, Subsidios y Otras ayudas.	27,500,000.01
Otros ingresos y Beneficios varios	5,000.00
<b>Total:</b>	<b>\$27,535,348.43</b>

En la Cuenta que Corresponde a Productos son los intereses Financieros que otorga la institución bancaria al DIF Municipal por el manejo y Control de sus Recursos.

Transferencias, Asignaciones, Subsidios y Otras ayudas. Son los ingresos del Subsidio del H. Ayuntamiento de Bahía de Banderas Nayarit del 1 de Enero al 31 de Marzo 2026.

Otros ingresos y beneficios varios, Donativo JORGE MISAEEL CAMPOS ROMERO Y DIEGO ARTURO CAMPOS ROMERO. \$5,000.00 del 23 de Enero 2026.

#### 2.- GASTOS DE FUNCIONAMIENTO

Ahora bien, los gastos de funcionamiento se integran de la siguiente manera:

Descripción	Importe
Servicios Personales	8,627,468.04
Materiales y Suministros	2,265,866.63
Servicios Generales	1,529,821.32
<b>Total:</b>	<b>\$12,423,155.99</b>

Los Gastos de Funcionamiento representan el 45.11% correspondiente del 1 de Enero al 31 de Marzo 2026.

La integración de los Servicios Personales es la siguiente:

<b>10000</b>	<b>SERVICIOS PERSONALES</b>	<b>\$8,627,468.04</b>
11000	Remuneración al personal de carácter permanente	5,893,682.01
12000	Remuneración al personal de carácter transitorio	0
13000	Remuneración adicional y especiales	1,941,859.02
15000	Otras prestaciones sociales y económicas	791,927.01

Los Servicios Personales de \$8,627,468.04 representan el 31.33% de la totalidad de los gastos de funcionamiento del 1 de Enero al 31 de Marzo 2026, las partidas más representativas dentro del capítulo de servicios personales son Remuneración al personal de carácter permanente con \$5,893,682.01 así como las Remuneración adicional y especiales \$1,941,859.02 además de que acumuladas a los demás conceptos de gastos representan menos del 50% de los gastos de funcionamiento.

El capítulo de gastos de Materiales y Suministros en Cantidad de \$2,265,866.63 es la siguiente:

<b>20000</b>	<b>MATERIALES Y SUMINISTROS</b>	<b>\$2,265,866.63</b>
21000	Materiales de administración, emisión de documentos y artículos oficiales	499,661.85
22000	Alimentos y utensilios	647,755.83
23000	Materias primas y materiales de producción y comercialización	13,990.78
24000	Materiales y artículos de construcción y reparación	50,168.44
25000	Productos químicos, farmacéuticos y de laboratorio	493,947.71
26000	Combustibles, lubricantes y aditivos	321,270.00
27000	Vestuario, Blancos, prendas de protección y artículos deportivos	159,745.92
29000	Herramientas, refacciones y accesorios menores	79,326.10

Dentro de los Materiales y Suministros representa el 8.22% de la totalidad de los gastos de funcionamiento del 1 de Enero al 31 de Marzo del 2026, la partida más representativa es Alimentos y utensilios \$647,755.83.



El capítulo de Servicios Generales en Cantidad de \$1,529,821.32 es la siguiente:

<b>30000</b>	<b>SERVICIOS GENERALES</b>	<b>\$1,529,821.32</b>
31000	Servicios básicos	61,846.42
32000	Servicios de Arrendamiento	286,459.75
33000	Servicios profesionales, científicos, técnicos y otros servicios	122,697.13
34000	Servicios financieros, bancarios y comerciales	28,778.99
35000	Servicios de instalación, reparación, mantenimiento y conservación	310,306.21
36000	Servicios de comunicación social y publicidad	21,126.13
37000	Servicios de traslado y viáticos	49,645.71
38000	Servicios oficiales	646,616.98
39000	Otros servicios generales	2,344.00

Los Servicios Generales de \$1,529,821.32 representa el 5.55% de la totalidad de los gastos de funcionamiento del 1 de Enero al 31 de Marzo del 2026, la partida más representativa son Servicios oficiales \$646,616.98 y Servicios de instalación, reparación, mantenimiento y conservación \$310,306.21.

### 3.- TRANSFERENCIAS, ASIGNACIONES, SUBSIDIOS Y OTRAS AYUDAS

<b>40000</b>	<b>TRANSFERENCIAS, ASIGNACIONES, SUBSIDIOS Y OTRAS AYUDAS</b>	<b>\$7,140,167.57</b>
44000	Ayudas sociales	7,140,167.57

Las transferencias, asignaciones, subsidios y otras ayudas representan el 25.93% de la totalidad de los gastos del 1 de Enero al 31 de Marzo del 2026, es la partida más representativa Ayudas Sociales.

### 4.- OTROS GASTOS Y PERDIDAS EXTRAORDINARIAS

<b>1263</b>	<b>DEPRECIACIÓN ACUMULADA DE BIENES MUEBLES</b>	<b>\$385,933.12</b>
1263	Depreciación acumulada de bienes muebles	385,933.12

La depreciación acumulada representa el 1.40% del 1 de Enero al 31 de Marzo 2026.



## II) NOTAS AL ESTADO DE SITUACIÓN FINANCIERA ACTIVO

### 1).- EFECTIVO Y EQUIVALENTES

Al 31 de Marzo 2026, el estado de Situación Financiera refleja en este rubro los siguientes saldos:

Descripción	Importe
Efectivo	0.00
Bancos/Tesorería	11,562,133.20
<b>Total:</b>	<b>\$11,562,133.20</b>

El saldo que refleja la cuenta de Bancos/Tesorería corresponde a lo disponible en las cuentas de manejo de DIF.

### 2).- DERECHOS A RECIBIR EFECTIVO O EQUIVALENTES

La integración del saldo al 31 de Marzo del 2026 de esta cuenta es el siguiente:

Descripción	Importe
Cuentas por Cobrar a Corto Plazo	0.13
Deudores Diversos por Cobrar a Corto Plazo	173,542.85
Otros Derechos a Recibir Efectivo o Equivalentes	673,568.86
<b>Total:</b>	<b>\$847,111.84</b>



Las cuentas por Cobrar a Corto Plazo se integra de la siguiente manera:

Descripción	Importe
Subsidio para el empleo	0.13
<b>Total:</b>	<b>\$0.13</b>

La cuenta de Deudores Diversos por Cobrar a Corto Plazo se integra de la siguiente manera:

#### DEUDORES DIVERSOS POR COBRAR A CORTO PLAZO

Descripción	Importe
Erika Dánae Ramírez García	62,300.00
Patricia Guadalupe Jiménez Betancourt	38,351.59
Olga Lidia Altamirano Orozco	2,500.00
Luis Diego Robles Torres	60,184.16
Miriam Daniela García Núñez	733.00
Elvia Selene Castro Espericueta	9,474.10
<b>Total:</b>	<b>\$173,542.85</b>

El saldo que refleja deudores diversos por cobrar a corto plazo, Erika Dánae Ramírez García \$62,300.00 Delegada de la Procuraduría del XI Ayuntamiento correspondientes a Gastos a Comprobar.

Patricia Guadalupe, Luis Diego, Miriam Daniela y Elvia Selene corresponde a Gastos a comprobar de actual administración lo cual serán comprobables en el mes inmediato.

Olga Lidia por préstamo personal autorizado que será descontado vía nomina cada quincena.



La cuenta de Otros Derechos a Recibir Efectivo o Equivalentes a Corto Plazo se integra de la siguiente manera:

Descripción	Importe
EXPEDIENTE NAY/RV/BB/RH/1118/2021	673,568.86
<b>Total:</b>	<b>\$673,568.86</b>

El saldo que refleja la Cuenta de Otros Derechos a Recibir Efectivo o Equivalentes a Corto Plazo \$673,568.86 corresponde a Expediente NAY/RV/BB/RH/1118/2021 levantado por la fiscalía ACCION PENAL Artículo 127 del Nuevo Código Nacional de Procedimientos Penales por los Delitos de ROBO y/o demás que resulten.

La cual se realizaron movimientos justificando los saldos de las cuentas Deudoras que se encontraban en Efectivo en la caja fuerte en la Institución DIF y fue robado el día 25/03/2021

Dicha cuenta permanece con el mismo saldo y es originado en la administración 2017-2021 del H.X Ayuntamiento de Bahía de Banderas, Nayarit 2017-2021 del H.X Ayuntamiento de Bahía de Banderas, Nayarit H.X Ayuntamiento de Bahía de Banderas, Nayarit



Usr: NORTEGA  
Rep: rptPoliza

**SISTEMA MUNICIPAL DIF BAHÍA DE BANDERAS  
ESTADO DE NAYARIT**

Póliza: D00052 Del 30/03/2021

Fecha y hora de Impresión | 27/abr/2021 02:20 p.m.  
Página | 1

Concepto: REGISTRO DE DE EXP NAY/RV/BB/RH/1118/2021 POR LA FISCALIA EL CUAL JUSTIFICA LOS SALDOS DE LAS CTAS DEUDORAS QUE SE ENCONTRABAN EN EFECTIVO EN CAJA FUERTE Y FUE ROBADO EL 25/03/2021 SEGUN ANEXO.

Beneficiario:

Folio / Cheque :

No	Cuenta	Descripción de la cuenta	Cargo	Abono	Concepto del movimiento
0001	1129-001	EXPEDIENTE NAY/RV/BB/RH/1118/20	\$673,568.86		COMPROBACION DE CUENTAS DEUDORAS POR GASTOS A COMPROBAR QUE SE ENCONTRABA DICHO SALDO EN EFECTIVO EN CAJA FUERTE EN LA INSTITUCION Y ESTE FUE ROBADO EL DIA 25/03/2021
0002	1123-100	LESLIE IRENE OLVERA URIBE		\$500,000.00	COMPROBACION DE GASTOS SEGUN EXPEDIENTE NAY/RV/BB/RH/1118/2021
0003	1123-095	ADAN ISAI ANDRADE MOSQUEDA		\$206.00	COMPROBACION DE GASTOS SEGUN EXPEDIENTE NAY/RV/BB/RH/1118/2021
0004	1123-092	ROCIO SANCHEZ MACEDO		\$100.00	COMPROBACION DE GASTOS SEGUN EXPEDIENTE NAY/RV/BB/RH/1118/2021
0005	1123-069	IRMA GUADALUPE CERVANTES VILI		\$303.00	COMPROBACION DE GASTOS SEGUN EXPEDIENTE NAY/RV/BB/RH/1118/2021
0006	1123-058	NIDIA MARGARITA ORTEGA REYES		\$172,959.86	COMPROBACION DE GASTOS SEGUN EXPEDIENTE NAY/RV/BB/RH/1118/2021
Sumas iguales =>			673,568.86	673,568.86	

### 3).- DERECHOS A RECIBIR BIENES O SERVICIOS

La integración del saldo al 31 de Marzo del 2026 de esta cuenta es el siguiente:

Descripción	Importe
Anticipo a proveedores por adquisición de bienes y prestaciones de servicio a corto plazo	5,049.20
<b>Total:</b>	<b>\$5,049.20</b>

El saldo que refleja corresponde a un pago anticipado antes de factura por el XI Ayuntamiento a proveedor Juan Carlos Fausto Parra con fecha del 23 de agosto del 2024 misma que no tiene comprobación documental.

### 4).- BIENES MUEBLES

En este rubro se comprometieron las siguientes cuentas al 31 de Marzo 2026.

Descripción	Importe
Mobiliario y Equipo de Administración	5,406,476.62
Mobiliario y Equipo Educativo y Recreativo	1,233,044.31
Equipo e Instrumental Médico y de Laboratorio	480,495.18
Vehículos y Equipos de transporte	5,631,550.00
Maquinaria, Otros Equipos y Herramientas	389,177.80
<b>Total:</b>	<b>\$13,140,743.91</b>

La cuenta de Mobiliario y Equipo de Administración se desagrega de la siguiente manera:

Descripción	Importe
Elementos	1,799.00
Equipo de Mantenimiento y Seguridad para uso en Oficinas	6,207.00
Equipo Eléctrico Oficina	23,940.00
Mobiliario y Equipo	1,069,488.01

Muebles Excepto de Oficina y Estantería	466,557.82
Aparato de Computo para uso Vehicular	10,794.68
Equipo de Computación	1,642,731.36
Otros Equipos de Comunicación	288,633.27
Otros Equipos de Computación	9,454.53
Equipo de Computación	95,314.50
Mobiliario y Equipo de Computo	1,485.96
Otros Equipos de Carácter Comercial	635,199.52
Otros Equipos y Herramientas	80,571.05
Otros Mobiliario y Equipo	1,074,299.92
<b>Total:</b>	<b>\$5,406,476.62</b>

La cuenta de Mobiliario y Equipo Educativo y Recreativo se desglosa de la siguiente manera:

Descripción	Importe
Equipos y Aparatos Audiovisuales	65,400.062
Cámaras Fotográficas y de Video	521,974.44
Otros Mobiliario y Equipo Educativo y Recreativo	645,669.25
<b>Total:</b>	<b>\$1,233,044.31</b>

La cuenta de Equipo e Instrumental Médico y de Laboratorio se desglosa de la siguiente manera:

Descripción	Importe
Equipo Médico y de Laboratorio	99,292.82
Aparatos e Instrumental de Laboratorio	348,002.34
Instrumental Médico y de Laboratorio	33,200.02
<b>Total:</b>	<b>\$480,495.18</b>

La cuenta de Vehículos y Equipos terrestres se desglosa de la siguiente manera:

Descripción	Importe
Vehículos y equipo terrestres	5,385,000.00
Carrocerías y Remolques	246,550.00
<b>Total:</b>	<b>\$5,631,550.00</b>



FALTA 1246

La cuenta de Maquinaria, Otros Equipos y Herramientas se desagrega de la siguiente manera:

Descripción	Importe
Maquinaria y Equipo Agropecuario	14,400.00
Maquinaria, equipo y herramientas para industria	-49,130.00
Maquinaria y Equipo para la Construcción	4,928.44
Sistemas de Aires Acondicionado, calefacción y Refrigeración Industrial y Comercial	123,581.00
Aparatos e Instrumentos de comunicación y Telecomunicación	106,766.60
Equipo de Comunicación	88,827.92
Equipos, aparatos y accesorios eléctricos	21,999.00
Herramientas Y Máquinas-Herramienta	19,572.11
Otros aparatos y otros instrumentos científicos y de laboratorio	-5,719.27
Otro mobiliario y Equipo	63,952.00
<b>Total:</b>	<b>\$389,177.80</b>

#### 5).- DEPRECIACION, DETERIORO Y AMORTIZACION ACUMULADA DE BIENES

En este rubro se Depreciaron las siguientes cuentas al 31 de Marzo 2026.

Descripción	Importe
Muebles de oficina y estantería	223,844.93
Muebles, excepto de oficina y estantería	719.21
Equipo de cómputo y tecnología de la información	884,392.48
Otros mobiliarios y equipos de administración	210,394.08
Equipos y aparatos audiovisuales	28,295.73
Cámaras fotográficas y de video	249,690.60
Otro mobiliario y equipo educacional	62,411.55
Equipo médico y de laboratorio	529,569.19
Instrumental médico y de laboratorio	11,425.08



Vehículos y equipos terrestres	1,950,489.93
Carrocerías y remolques	21,118.41
Maquinaria y equipo industrial	44,762.17
Sistema de aire acondicionado, calefacción y de refrigeración industrial y comercial	157,902.31
Equipo de comunicación y telecomunicación	71,689.97
Equipos de generación eléctrica, aparatos y accesorios eléctricos	11,100.26
Herramientas y maquinas- Herramientas	-124.95
Otros equipos	3,915.00
<b>Total:</b>	<b>\$4,461,595.95</b>

## PASIVO

### PASIVO CIRCULANTE

#### 1).- CUENTAS Y DOCUMENTOS POR PAGAR A CORTO PLAZO

Descripción	Importe
Proveedores por pagar a corto plazo	146,804.72
Retenciones y contribuciones por pagar a corto plazo	538,852.54
Otras cuentas por pagar a corto plazo	145,976.37
<b>Total:</b>	<b>\$831,636.63</b>

#### PROVEEDORES POR PAGAR A CORTO PLAZO

Con respecto al saldo que arroja esta cuenta al 31 de Marzo de 2026 asciende a \$146,804.72. Corresponde a Proveedores contraídos de administraciones pasadas, de los cuales no han sido reclamadas.

Descripción	Importe
Oscar Omar Curiel Paredes	23,929.00
Arturo Vázquez Villalvazo	30,588.21
Maribel Aréchiga Pelayo	6,976.25
Irma Yolanda Peña Padilla	10,000.00
Jorge Ibáñez Cuevas	17,874.00

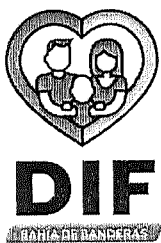

Juan Verduzco Gutiérrez	10,161.60
Jorge Guadalupe Paredes Mata	28,327.20
Simón Ramírez Salgado	17,698.37
Martin Topete Ruiz	1,250.00
<b>Total:</b>	<b>\$146,804.72</b>

### RETENCIONES Y CONTRIBUCIONES POR PAGAR A CORTO PLAZO

Con relación a la información de las retenciones y contribuciones, se muestra las dos principales retenciones pendientes por enterar al 31 de Marzo de 2026, misma que contiene el saldo pendiente de pago, de anteriores administraciones y actual, que de forma acumulativa se han registrado, de acuerdo a los siguientes:

Descripción	Importe
Impuestos sobre Sueldo y Salarios	185,398.81
ISR Honorarios profesionales	8,557.16
<b>Total:</b>	<b>\$193,955.97</b>

Este saldo corresponde a ISR retenido mismo que será enterado en Enero del 2026.

Descripción	Importe
Crédito Credenz	99,392.85
<b>Total:</b>	<b>\$99,392.85</b>

### OTRAS CUENTAS POR PAGAR A CORTO PLAZO

En la cuenta de otras cuentas por pagar el importe \$145,976.37 Corresponde finiquitos a trabajadores de Administraciones pasadas y actual. De los cuales no han sido reclamadas.

Se compone de la siguiente forma:

Descripción	Importe
Ramírez Carrillo Silverio	2,241.37
García Guerra Miriam Del Carmen	13,484.00
Calixto Valencia Sandra Itzel	16,610.00
Sánchez Romero Manuel	3,234.00
Lizaola Murillo Valeria	23,092.00



González Gómez Juan Luis	9,188.00
Juan Ángel Vázquez Santos	2,518.00
Edna Mariela Peña Peña	18,681.00
Yaneth Alejandra Toscano Gómez	16,770.00
Jovana Arely Ibarra Gómez	15,762.00
Pedro Moisés Quintero Escobedo	5,981.00
María Guadalupe Camba Rubio	11,752.00
Jenifer Alexandra González Pérez	6,663.00
<b>Total:</b>	<b>\$145,976.37</b>

## NOTAS A PATRIMONIO

### 1.- HACIENDA PUBLICA/PATRIMONIO GENERADO

Descripción	Importe
Resultados del ejercicio (Ahorro/Desahorro)	7,586,091.75
Resultados de Ejercicios Anteriores	15,470,087.49
Rectificaciones de Resultados de Ejercicios Anteriores	-2,794,373.67
<b>Total:</b>	<b>\$20,261,805.57</b>

### RESULTADO DEL EJERCICIO (AHORRO/DESAHORRO)

Del 1 de Enero al 31 de Marzo se generó un Ahorro de \$7,586,091.75 por la diferencia de ingresos y egresos del DIF Municipal representan el 27.55%.

### RESULTADOS DE EJERCICIOS ANTERIORES

La cantidad de \$15,470,087.49 se integra de manera acumulativa de la siguiente forma:

Descripción	Importe
Resultado del ejercicio 2008	466,778.11
Resultado del ejercicio 2009	-1,035,162.89
Resultado del ejercicio 2010	197,747.05



Resultado del ejercicio 2011	570,744.68
Resultado del ejercicio 2012	1,475,309.21
Resultado del ejercicio 2013	-1,447,680.43
Resultado del ejercicio 2014	-1,460,454.17
Resultado del ejercicio 2015	-38,206.45
Resultado del ejercicio 2016	1,293,006.63
Resultado del ejercicio 2017	479,279.19
Resultado del ejercicio 2018	3,424,900.88
Resultado del ejercicio 2019	223,019.85
Resultado del ejercicio 2020	-14,048.73
Resultado del ejercicio 2021	861,034.72
Resultado del ejercicio 2022	847,923.17
Resultado del ejercicio 2023	4,918,831.38
Resultado del ejercicio 2024	380,405.85
Resultado del ejercicio 2025	4,326,659.44
<b>Total:</b>	<b>\$15,470,087.49</b>

Descripción	Importe
Cambio de Error Ejercicio 2019	-972.95
Cambio de Error Ejercicio 2020	180.00
Depreciaciones de Ejercicios anteriores 2018	-7,014.87
Depreciaciones de Ejercicios anteriores 2019	-88,050.61
Depreciaciones de Ejercicios anteriores 2020	-142,285.46
Depreciaciones de Ejercicios anteriores 2021	-230,810.12
Depreciaciones de Ejercicios anteriores 2022	-392,689.47
Depreciaciones de Ejercicios anteriores 2023	-788,674.48
Depreciaciones de Ejercicios anteriores 2024	-1,144,055.71
<b>Total:</b>	<b>-\$2,794,373.67</b>

Depreciaciones: se actualizaron los Bienes Muebles registrados en el libro de Inventario del sistema contables SAACG.NET del ejercicio 2018 a ejercicio Actual.



### III) NOTAS AL ESTADO DE VARIACION EN LA HACIENDA PUBLICA

#### 1).- HACIENDA PUBLICA/PATRIMONIO CONTIBUIDO NETO 2025

DESCRIPCION	IMPORTE
Hacienda pública patrimonio contribuido neto 2025	\$0

#### 2).- HACIENDA PUBLICA/PATRIMONIO GENERADO

La variación de la hacienda Pública/Patrimonio al periodo que se informa, Corresponde a la diferencia entre los ingresos y los egresos del Sistema Municipal para el DIF de bahía de Banderas, Nayarit.

Hacienda pública/ patrimonio Generado de ejercicios anteriores	12,675,713.82
Hacienda pública/patrimonio generado del ejercicio	7,586,091.75
<b>HACIENDA PUBLICA/PATRIMONIO NETO FINAL DE 2025</b>	<b>\$20,261,805.57</b>

HACIENDA PUBLICA/PATRIMONIO GENERADO NETO 2025	IMPORTE
Resultados del Ejercicio 2025 (Ahorro/Desahorro)	4,326,659.44
Resultados de Ejercicios Anteriores	11,143,428.05
Rectificaciones de Resultados de Ejercicios Anteriores	-2,794,373.67
<b>Resultado</b>	<b>\$12,675,713.82</b>

VARIACIONES DE LA HACIENDA PUBLICA/PATRIMONIO GENERADO NETO DE 2026	IMPORTE
Hacienda pública/Patrimonio Generado de ejercicios Anteriores	4,326,659.44
Hacienda pública/Patrimonio generado el ejercicio	3,259,432.31
<b>Total</b>	<b>\$7,586,091.75</b>



#### IV) NOTAS AL ESTADO DE FLUJO DE EFECTIVO

##### 1).- ANALISIS DE SALDOS INICIAL Y FINAL Y EQUIVALENTES

Con base en las cifras que refleja al Estado Financiero del Flujo de Efectivo del 1 de Enero al 31 de Marzo 2026 se generó una Disminución neto en el efectivo y equivalente al efectivo.

Descripción	2026	2025
<b>Incremento/disminución neta en el efectivo y equivalentes al efectivo</b>	\$7,211,162.89	\$969,763.61
Efectivos y equivalentes al efectivo al inicio del ejercicio	4,350,970.31	3,381,206.70
Efectivo y Equivalentes al Efectivo al final del Ejercicio	11,562,133.20	4,350,970.31

##### 2) DETALLE DE ADQUISICION DE BIENES MUEBLES E INMUEBLES

En este inciso se detallan las adquisiciones de Bienes muebles e Inmuebles realizadas del 1 de Enero al 31 de Marzo 2026, se devengan de acuerdo a lo siguiente:

Descripción	Importe
Bienes Muebles	159,435.04
<b>Total:</b>	<b>\$159,435.04</b>

##### 3) DETALLE DE ACTIVIDADES DE OPERACIÓN

En las Actividades de Operación e Inversión, analizadas en conjunto, se aprecia que el Origen respecto a la Aplicación relativa a estos apartados, de recursos fue Mayor.

Descripción	2026	2025
Origen	27,535,348.43	92,105,189.99
Aplicación	20,164,750.50	88,045,313.24
<b>Flujos netos de efectivo por actividades de operación</b>	<b>\$7,370,597.93</b>	<b>\$4,059,876.75</b>



En las Actividades de Inversión se aprecia que el origen de recursos fue \$0

Descripción	2026	2025
Origen	0	0
Aplicación	159,435.04	3,090,113.14
<b>Flujos netos de efectivo por actividades de Inversión</b>	<b>-\$159,435.04</b>	<b>-\$3,090,113.14</b>

V) **CONCILACION ENTRE LOS INGRESOS PRESUPUESTARIOS Y CONTABLES, ASI COMO ENTRE LOS EGRESOS PRESUPUESTARIOS Y LOS GASTOS CONTABLES**

1).- **CONCILACION ENTRE LOS INGRESOS PRESUPUESTARIOS Y CONTABLES DEL 1 DE ENERO AL 31 DE MARZO 2026**

CLAVE	Descripción	Importe	Total
1	<b>Total de Ingresos Presupuestarios</b>		<b>27,535,348.43</b>
2	<b>Más ingresos contables no presupuestarios</b>	0	
	Incremento por variación de inventarios	0	
	Disminución del exceso de estimaciones por pérdida o deterioro u obsolescencia	0	
	Disminución del exceso de provisiones	0	
	Otros ingresos y beneficios varios	0	
	Otros ingresos contables no presupuestarios	0	
3	<b>Menos ingresos presupuestarios no contables</b>		<b>0</b>
	Aprovechamientos Patrimoniales	0	
	Ingresos derivados de financiamientos	0	
	Otros Ingresos presupuestarios no contables	0	
4	<b>Ingresos Contables (4 = 1 + 2 - 3)</b>		<b>27,535,348.43</b>

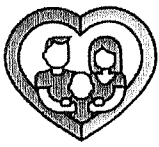

**DIF**  
DIRECCIÓN DE INSTITUCIONES FINANCIERAS

2).- CONCILIACION ENTRE LOS EGRESOS PRESUPUESTARIOS Y LOS GASTOS CONTABLES DEL 1 DE ENERO AL 31 DE MARZO 2026

Clave	Descripción	Importe	Total
<b>1</b>	<b>Total de egresos presupuestarios</b>		<b>19,722,758.60</b>
<b>2</b>	<b>Menos egresos presupuestarios no contables</b>		<b>2,425,301.67</b>
	Materias Primas y Materiales de Producción y Comercialización	13,990.78	
	Materiales y Suministros	2,251,875.85	
	Mobiliario y equipo de administración	102,073.04	
	Mobiliario y equipo educacional y recreativo	57,362.00	
	Equipo e instrumental médico y de laboratorio	0	
	Vehículos y equipo de transporte	0	
	Equipo de defensa y seguridad	0	
	Maquinaria, otros equipos y herramientas	0	
	Activos biológicos	0	
	Bienes inmuebles	0	
	Activos intangibles	0	
	Obra pública en bienes de Dominio Publico	0	
	Obra pública en bienes propios	0	
	Acciones y participaciones de capital	0	
	Compra de títulos y valores	0	
	Concesión de Prestamos	0	
	Inversiones en fideicomisos, mandatos y otros análogos	0	
	Provisiones para contingencias y otras erogaciones especiales	0	
	Amortización de la deuda publica	0	
	Adeudos de ejercicios fiscales anteriores (ADEFAS)	0	
	Otros Egresos Presupuestales No Contables	0	
<b>3</b>	<b>Más Gasto Contables No Presupuestales</b>		<b>2,651,799.75</b>
	Estimaciones, depreciaciones, deterioros, obsolescencia y amortizaciones	385,933.12	
	Provisiones	0	
	Disminución de inventarios	0	
	Otros Gastos	0	
	Inversión Publica No Capitalizables	0	
	Materiales y Suministros (Consumos)	2,265,866.63	
	Otros Gastos Contables No Presupuestales	0	
<b>4.</b>	<b>Total de Gasto Contable (4 = 1 - 2 + 3)</b>		<b>\$19,949,256.68</b>



### c) NOTAS DE MEMORIA (CUENTAS DE ORDEN)

Las cuentas de orden se utilizan para registrar movimientos de valores que no afectan o modifican el balance del ente contable, sin embargo, su incorporación, en libros es necesaria con fines de recordatorio contable, de control y en general sobre los aspectos administrativos o bien para consignar sus derechos o responsabilidades contingentes que puedan o no presentarse en el futuro.

En el caso del Sistema Municipal Para el Desarrollo Integral De la Familia de Bahía de Banderas Nayarit en este apartado se presenta la información registrada en Cuentas de Orden relacionada a la Ley de Ingresos y sus diferentes modificaciones y aprobaciones, así como lo relacionado con el Presupuesto de Egresos, sus aprobaciones modificaciones y alcances durante el ejercicio 2026.

#### Presupuesto de Ingresos

Del 1 de Enero al 31 de Marzo del 2026

Estimado	Ampliaciones y Reducciones	Modificado	Devengado	Recaudado	Diferencia
110,000,000.00	0	110,000,000.00	27,535,348.43	27,535,348.43	82,464,651.57

#### Presupuesto de Egresos

Aprobado	Ampliaciones y Reducciones	Modificado	Devengado	Pagado	Subejercicio
112,146,272.90	0	112,146,272.90	19,722,758.60	19,722,758.60	92,423,514.30

ATENTAMENTE

C. GUADALUPE SOLIS MARTINEZ  
DIRECTORA GENERAL DEL SISTEMA MUNICIPAL PARA EL  
DESARROLLO INTEGRAL DE LA FAMILIA DE BAHIA DE  
BANDERAS NAYARIT.

LC. IRMA JUDITH AMPARO ZAIRA  
ADMINISTRADORA GENERAL DEL SISTEMA MUNICIPAL  
PARA EL DESARROLLO INTEGRAL DE LA FAMILIA DE  
BAHIA DE BANDERAS NAYARIT.